

IHSG

Closing	Target Short term	%
7.110,81	7.128	+0,17%

IHSG SEKTORAL

Indeks	Chg (Point)	Chg
Energy	+27,31	+1,26%
Basic Material	-5,31	-0,39%
Industrials	+1,08	+0,10%
Consumer Non-Cyclicals	+0,30	+0,04%
Consumer Cyclical	+8,65	+1,12%
Healthcare	-3,06	-0,23%
Financials	+8,10	+0,57%
Properties & Real Estate	+2,93	+0,48%
Technology	+28,11	+0,87%
Infrastructures	+7,52	+0,48%
Transportation & Logistic	-6,57	-0,49%

DAILY MOVERS

Top Movers	Chg	Top Laggards	Chg
VINS	+34,82%	ATLA	-25,00%
PURI	+24,62%	IOTF	-13,00%
BUMI	+21,18%	NFCX	-12,50%
RGAS	+19,18%	COCO	-10,75%
HOMI	+15,00%	PTIS	-9,44%

NET TRADING VALUE (Rp Milliar)

Today Foreign Net Trading Value	Net Sell -127,91
YTD 2024 Foreign Net Trading Value	Net Buy 11.071,93



Pada perdagangan Selasa (23/4) Bursa Asia Pasifik ditutup dominan menguat. Untuk indeks Strait Times (+1,5%), KLSE (+0,1%), Hang Seng (+1,9%), Nikkei (+0,3%) dan Shanghai Stock Exchange (-0,7%).

Lalu untuk IHSG pada perdagangan Selasa (23/4) mengalami penguatan sebesar (+0,52%) ke level 7.110,81 dengan total volume perdagangan sebesar 18,721 miliar saham dan total nilai transaksi sebesar IDR12,20 triliun. Investor asing mencatatkan *net sell* sebesar -IDR127,91 miliar dengan *total net buy* tahun 2024 sebesar IDR11.071,93 miliar. Net Foreign Buy terbesar yaitu pada saham BBKA, BMRI, TPIA, AMRT dan AMMN. Sementara Net Foreign Sell terbesar yaitu pada saham BBRI, TLKM, BBNI, UNTR dan INDF.

Wall Street pada perdagangan Selasa (23/4) ditutup dominan menguat, untuk indeks Dow Jones (+0,7%), S&P500 (+1,2%), dan Nasdaq (+1,6%).

Untuk perdagangan Rabu (24/4) IHSG kami perkirakan akan bergerak menguat tipis dengan Support di 7.060 dan Resist di 7.140.

Untuk Informasi mengenai Victoria Sekuritas Indonesia

Silahkan scan QR Code berikut



DAILY NEWS

- Pemerintah melalui Kementerian Perencanaan Pembangunan Nasional/Badan Perencanaan Pembangunan Nasional (Bappenas) menargetkan pertumbuhan ekonomi Indonesia pada 2025 di kisaran 5,3%-5,6%. Target ini tercantum dalam Rencana Kerja Pemerintah (RKP) 2025 dan dijelaskan bahwa tingkat pertumbuhan ekonomi 2025 diklaim akan meningkatkan gross national income (GNI) per kapita menjadi US\$5.500-US\$5.520.

- Bank Indonesia dijadwalkan menggelar Rapat Dewan Gubernur selama dua hari ke depan mulai Selasa esok. Sejauh ini, pelaku pasar dan para ekonom terbelah memprediksi keputusan bank sentral untuk BI rate. Hasil survei terhadap 39 ekonom pada Senin (22/4/2024), menghasilkan perkiraan median di 6% alias BI rate akan dipertahankan di 6%. Namun, sebanyak 11 dari 39 ekonom tersebut memperkirakan BI akan menaikkan 25 bps menjadi 6,25%.

- Harga nikel makin merangsek naik mendekati US\$20.000/ton setelah London Metal Exchange (LME) memblokir pengiriman logam baru dari Rusia, menyusul sanksi teranyar yang diberlakukan oleh Amerika Serikat (AS) dan Inggris. Sanksi AS terhadap akses logam Rusia di LME memicu kekhawatiran pasokan nikel dunia bakal makin ketat dan pada akhirnya mengerek harga di luar ekspektasi pasar.

- Pemerintah diminta untuk lebih berhati-hati dalam pengelolaan anggaran negara terkait potensi pelemahan ekonomi akibat konflik di Timur Tengah. Apalagi dalam waktu bersamaan nilai tukar rupiah terhadap dolar Amerika Serikat (AS) diperkirakan akan terus melemah. Terlebih ESDM mengungkapkan bahwa pemerintah akan menaikkan impor Bahan Bakar Minyak (BBM) menjadi 850 ribu barel per hari (bph) akibat penurunan produksi migas nasional.

Indices

SEA Region	Close	Δ	%	YTD	YOY	Min	52W Range	Max	Last 90 days
IDX Composite Index	7,111	37.0	0.5%	3.8%	2.8%	6,619		7,433	
Strait Times Index	3,273	47.5	1.5%	0.7%	0.1%	3,053		3,374	
KLSE Index	1,562	2.1	0.1%	4.4%	24.8%	1,375		1,562	
Asia Region	Close	Δ	%	YTD	YOY	Min	52W Range	Max	Last 90 days
Hang Seng Index	16,829	317.2	1.9%	-14.9%	-15.4%	14,961		20,297	
SSE Composite Index	3,022	-22.6	-0.7%	-2.2%	-9.1%	2,702		3,395	
Nikkei-225 Index	37,552	113.6	0.3%	43.9%	30.1%	28,856		40,888	
KSE KOSPI Index	2,623	-14.0	-0.5%	17.9%	4.9%	2,278		2,757	
US Region	Close	Δ	%	YTD	YOY	Min	52W Range	Max	Last 90 days
Dow Jones	38,504	263.7	0.7%	16.2%	12.9%	32,418		39,807	
Nasdaq	15,697	245.3	1.6%	50.0%	28.4%	11,966		16,442	
S&P 500	5,071	59.9	1.2%	32.1%	21.6%	4,061		5,254	
Europe Region	Close	Δ	%	YTD	YOY	Min	52W Range	Max	Last 90 days
FTSE100 - London	8,045	20.9	0.3%	8.0%	2.2%	7,257		8,045	
DAX-German	18,138	276.9	1.6%	28.9%	13.9%	14,687		18,492	

DAILY NEWS

• PT Bank Central Asia Tbk (BBCA) dan entitas anak membukukan kenaikan total kredit sebesar 17,1% secara tahunan (YoY) menjadi Rp835,7 triliun per Maret 2024. Pertumbuhan total kredit tersebut berada di atas rata-rata industri. Sementara itu, laba bersih BCA dan entitas anak tumbuh 11,7% YoY hingga Rp12,9 triliun pada kuartal I 2024. Pertumbuhan ini ditopang ekspansi pembiayaan yang disalurkan, perbaikan kualitas pinjaman secara konsisten, serta peningkatan volume transaksi dan pendanaan.

• ESSA Industries Indonesia (ESSA) sepanjang kuartal I-2024 meraup laba bersih USD10,21 juta. Melambung 228 persen dari episode sama tahun sebelumnya USD3,11 juta. Dengan hasil itu, laba per saham dasar/dilusian emiten Boy Thohir tersebut menjadi USD0,593 dari posisi sama sebelumnya USD0,181. Hal ini dikarenakan Pendapatan justru turun 15% lebih rendah dibanding penurunan Beban pokok pendapatan sebesar 33%. Alhasil Laba kotor USD27,12 juta, menanjak 47 persen dari edisi sama tahun sebelumnya USD18,41 juta.

• Manoj Dhamoo Punjabi kembali mengurangi kepemilikan saham MD Pictures (FILM). Terbaru, sang CEO tersebut, melepas 356.800.000 lembar alias 356,80 juta eksemplar. Penjualan saham setara 3,75 persen itu, telah dipatenkan pada 18 April 2024. Transaksi penjualan dilakukan pada harga pelaksanaan Rp3.500 per lembar. Dengan skema harga tersebut, Manoj menerima aliran dana sekitar Rp1,24 triliun.

• PT Pantai Indah Kapuk Dua Tbk (PANI), dikabarkan akan kembali mencari pendanaan segar dengan menggelar right issue tahap ketiga. Tahun lalu, Perusahaan telah menggelar aksi korporasi serupa tahap kedua. Target perolehan dana dari rencana rights issue kali ini dikabarkan tidak jauh berbeda dengan tahun lalu, sekitar Rp10 triliun. dan akan dilakukan pada kuartal tiga tahun ini. Dana hasil rights issue akan digunakan untuk tambahan modal ke PIK 2.

Kurs	Close	Δ	%	Min	52W Range	Max	Last 90 days
IDR/SGD	11.913	-42,0	-0,4%	10.966		11.955	
IDR/HKD	2.071	-8,3	-0,4%	1.864		2.079	
IDR/CNY	2.240	-8,6	-0,4%	2.073		2.248	
IDR/YEN (100yen)	10.490	-49,8	-0,5%	10.290		11.151	
IDR/USD	16.224	-56,0	-0,3%	14.632		16.280	
IDR/EUR	17.292	-53,2	-0,3%	15.890		17.345	

Commodity	Close	Δ	%	Min	52W Range	Max	Last 90 days
WTI Futures 1 Month	83	1,5	1,8%	67		94	
ICE Coal Newcastle (Nov'23)	146	8,0	5,8%	116		207	
Gold Spot \$/OZ	2.322	-5,1	-0,2%	1.820		2.388	
Nickel LME USD/Mt	19,690	412,1	2,1%	15,770		24,965	
LME TIN USD/Mt	34,498	-1194,0	-3,3%	22,767		35,692	
CPO MYR/Mt	4,050	-50,0	-1,2%	3,331		4,520	

Indonesia Economic Indicator

	2Q2023	3Q2023	4Q2023
GDP Growth (%)	5,17%	4,94%	5,04%
Trade Balance (US\$ Mil)	7.818	7.815	9.192
Current Account (US\$ Mil)	-2.247	-1.039	-1.290
Current Account (% of GDP)	-0,64%	-0,30%	-0,38%
	Jan 24	Feb 24	Mar 24
Rupiah/US\$ (JISDOR)	15.602	15.665	15.702
Inflasi (% YoY)	2,57	2,75	3,05
Benchmark Rate (%)	6,00	6,00	6,00
Foreign Reserve (US\$ Bil)	\$145,1B	\$144,0B	\$140,4B

TRADING IDEA

INKP Trading Buy

Close	9.725	
Suggested Entry Point	9.650	
Target Price 1	10.100	+4,66%
Target Price 2	10.650	+10,36%
Stop Loss	9.225	-4,40%
Support 1	9.500	-1,55%
Support 2	9.075	-5,96%

Technical View

Saham INKP pada perdagangan Selasa (23/4) ditutup dalam posisi melemah ke level 9.725 dari harga pembukaan dan diiringi dengan penurunan volume dibandingkan volume perdagangan sebelumnya, hal ini menunjukkan bahwa pelemahan INKP relative tidak terlalu didukung oleh para pelaku pasar. Sejauh ini INKP terlihat bergerak teratur dalam area channel pattern-nya, jika INKP tetap bisa terus bergerak di dalam area channel pattern dan diatas garis EMA-nya maka diharapkan INKP bisa terus lanjut menguat ke level yang lebih tinggi.

Selain itu, kami juga melihat katalis positif pada saham INKP dikarenakan adanya peningkatan harga pulp sebesar +11% mendekati US\$700/ton, imbas dari demo di Pelabuhan Finlandia yang merupakan salah satu negara eksportir pulp. Melihat momentum ini banyak para produsen kertas dunia menaikkan harga jual pulp mereka sehingga dari sisi volume penjualan, biaya penjualan dan ASP (Average Selling Price) diekspektasikan pada 1H24 akan lebih baik dari perkiraan dan tentu hal ini juga menguntungkan bagi produsen kertas domestik salah satunya INKP agar bisa menaikkan harga jualnya dan memperbaiki kinerjanya. Katalis positif ini diharapkan bisa meningkatkan kinerja INKP baik dari sisi kinerja harga saham ataupun kinerja keuangannya di masa depan.

Strategi *Buy on Weakness* bisa diterapkan ketika INKP berada di range level 9.500 – 9.900 dan untuk Strategi penjualan bisa terapkan *Sell on Strength* ataupun *Trend Following* selagi INKP belum menunjukkan tanda-tanda akan terjadi patah *trend* atau *reversal*.

Dengan ini kami rekomendasikan Trading Buy untuk INKP dengan Target Price 1 di level 10.100 dan Target Price 2 di level 10.650.

Recommendation Legend:

TRADING BUY : Posisi beli untuk jangka pendek / *trading* , yang menitikberatkan pada analisa teknikal dan isu-isu yang beredar.

NEUTRAL : Tidak mengambil posisi pada saham yang bersangkutan / posisi tahan jika telah memiliki saham tersebut.

TRADING SELL : Posisi jual untuk jangka pendek , yang menitikberatkan pada analisa teknikal dan isu-isu yang beredar.

Published on TradingView.com, April 23, 2024 20:34:50 WIB
IDX:INKP, 1D O: 9900 H: 9950 L: 9675 C: 9725

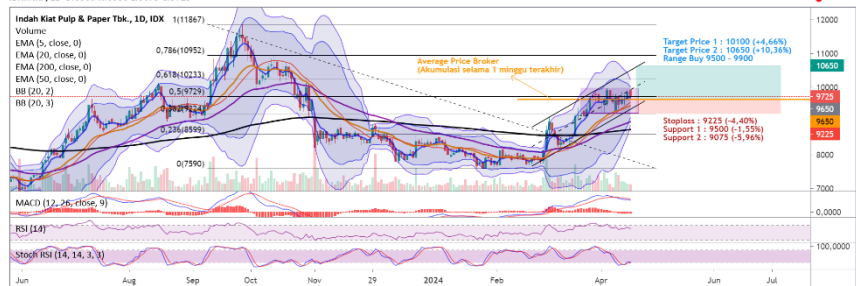

TradingView

Masih tunggu apa lagi? Segera buka tabungan VIP SAFE Bank Victoria untuk mempermudah pembayaran pasar modal Anda. #YukNabungSaham #Yukmulaisekarang #AkulInvestor #Victoriasekuritas

Corporate Action

Dividen Tunai

Cum-Date	Ticker	Emiten	Payment Date	Nilai Dividen
24 Apr 24	EAST	PT Eastparc Hotel Tbk	03 Mei 24	Rp2,45/saham
25 Apr 24	BSML	PT Bintang Samudera Mandiri Lines Tbk	17 Mei 24	Rp1,62/saham
26 Apr 24	PRDA	PT Prodia Widyahusada Tbk	17 Mei 24	Rp165,97/saham
-	-	-	-	-
-	-	-	-	-
-	-	-	-	-
-	-	-	-	-

Dividen Saham & Saham Bonus

Cum-Date	Ticker	Emiten	Payment Date	Rasio Dividen
-	-	-	-	-
-	-	-	-	-

Dividen Tunai dan Saham

Cum-Date	Ticker	Emiten	Payment Date	Nilai Dividen	Rasio Dividen
-	-	-	-	-	-
-	-	-	-	-	-

Right Issue / HMETD

Cum-Date	Ticker	Emiten	Tanggal Akhir Pelaksanaan HMETD	Nilai Pelaksanaan HMETD	Rasio HMETD
25 Jun 24	AGRS	PT Bank IBK Indonesia Tbk	12 Jul 24	Rp100/saham	100 : 31
28 Jun 24	BSML	PT Bintang Samudera Mandiri Lines Tbk	17 Jul 24	-	46.255.625 : 10.000.000
-	-	-	-	-	-
-	-	-	-	-	-
-	-	-	-	-	-

*Tentative

RUPS & RUPSLB

Recording Date	Ticker	Emiten	Tanggal Penerbitan KTUR	Tanggal RUPS/LB
24 Apr 24	SBMA	PT Surya Biru Murni Acetylene Tbk	25 Apr 24	17 Mei 24
24 Apr 24	SRTG	PT Saratoga Investama Sedaya Tbk	24 Apr 24	16 Mei 24
24 Apr 24	BAUT	PT Mitra Angkasa Sejahtera Tbk	25 Apr 24	17 Mei 24
24 Apr 24	GTSI	PT GTS Internasional Tbk	25 Apr 24	17 Mei 24
24 Apr 24	ARTO	PT Bank Jago Tbk	30 Apr 24	22 Mei 24
25 Apr 24	DAYA	PT Duta Intidaya Tbk	26 Apr 24	20 Mei 24
25 Apr 24	WSKT	PT Waskita Karya (Persero) Tbk	26 Apr 24	22 Mei 24
25 Apr 24	BFIN	PT BFI Finance Indonesia Tbk	26 Apr 24	22 Mei 24
26 Apr 24	CPIN	PT Charoen Pokphand Indonesia Tbk	29 Apr 24	21 Mei 24
29 Apr 24	IKAI	PT Intikeramik Alamsari Industri Tbk	30 Apr 24	22 Mei 24
29 Apr 24	RANC	PT Supra Boga Lestari Tbk	30 Apr 24	22 Mei 24

Corporate Action

Public Expose

Tanggal Public Expose	Ticker	Emiten
24 Apr 24	CBUT	PT Citra Borneo Utama Tbk
24 Apr 24	KEJU	PT Mulia Boga Raya Tbk
25 Apr 24	NIKL	PT Pelat Timah Nusantara Tbk
25 Apr 24	SSMS	PT Sawit Sumbermas Sarana Tbk
26 Apr 24	TPMA	PT Trans Power Marine Tbk
29 Apr 24	PTMP	PT Mitra Pack Tbk
29 Apr 24	TRIS	PT Trisula International Tbk
30 Apr 24	BEKS	PT Bank Pembangunan Daerah Banten Tbk
30 Apr 24	CARS	Pt Industri dan Perdagangan Bintraco Dharma Tbk
30 Apr 24	GOLD	PT Visi Telekomunikasi Infrastruktur Tbk

Penawaran Saham Perdana / IPO

Tanggal Efektif	Masa Penawaran	Emiten	Jumlah Saham IPO	Harga Penawaran	Listing Date	Underwriter
26 Apr 24	29 Apr–23 Mei 24	PT Remala Abadi Tbk	275.000.000	Rp188-208	07 Mei 24	UOB Kay Hian Sekuritas
26 Apr 24	30 Apr – 3 Mei 24	PT Xolare RCR Energy	656.250.000	Rp100-110	07 Mei 24	UOB Kay Hian Sekuritas
-	-	-	-	-	-	-

*Tentative

Kalender Ekonomi

Tanggal	Waktu	Negara	Event	Previous	Consensus	Forecast
24 Apr 2024	3:30 AM	United States	API Crude Oil Stock Change APR/19	4.090M		
24 Apr 2024	4:00 AM	South Korea	Consumer Confidence APR	100.7		100.5
24 Apr 2024	8:30 AM	Australia	Inflation Rate YoY Q1	4.1%	3.4%	3.4%
24 Apr 2024	8:30 AM	Australia	Inflation Rate QoQ Q1	0.6%	0.8%	0.7%
24 Apr 2024	1:00 PM	Saudi Arabia	Balance of Trade FEB	SAR28.3B		SAR33.0B
24 Apr 2024	2:20 PM	Indonesia	Loan Growth YoY MAR	11.28%		
24 Apr 2024	2:30 PM	Indonesia	Interest Rate Decision	6%	6%	6%
24 Apr 2024	2:30 PM	Indonesia	Deposit Facility Rate APR	5.25%	5.25%	5.25%
24 Apr 2024	2:30 PM	Indonesia	Lending Facility Rate APR	6.75%	6.75%	6.75%
24 Apr 2024	9:30 PM	United States	EIA Crude Oil Stocks Change APR/19	2.735M	1.7M	
25 Apr 2024	4:00 AM	South Korea	Business Confidence APR	71		71
25 Apr 2024	6:00 AM	South Korea	GDP Growth Rate QoQ Adv Q1	0.6%	0.6%	0.4%
25 Apr 2024	6:00 AM	South Korea	GDP Growth Rate YoY Adv Q1	2.2%	2.4%	2.6%

Research Division

PT Victoria Sekuritas Indonesia
Graha BIP Level 3A
Jalan Jend. Gatot Subroto Kav.23
Jakarta Selatan – 12930
Phone. 021 5099 2980

For more information about us click
<https://linktr.ee/victoriasekuritas>

Disclaimer: This report is compiled and contained from source believed to be reliable but its accuracy and completeness are not guaranteed. None of PT Victoria Sekuritas Indonesia or their respective employees and agents makes any representation or warranty or accepts any responsibility or liability as to, or in relation to, the accuracy or completeness of the information and opinions contained in this report.